

martes 17 de marzo de 2009



Procedimiento
“IMPORTACIÓN PARA
EL CONSUMO”
INTA-PG.01 (versión 05)

Resolución de Superintendencia Nacional Adjunta de Aduanas
N° 136-2009/SUNAT/A

Procedimiento
“EXPORTACIÓN DEFINITIVA”
INTA-PG.02 (versión 6)

Resolución de Superintendencia Nacional Adjunta de Aduanas
N° 137-2009/SUNAT/A

SEPARATA ESPECIAL

**RESOLUCIÓN DE SUPERINTENDENCIA NACIONAL
ADJUNTA DE ADUANAS
N° 137-2009/SUNAT/A**

**APRUEBAN PROCEDIMIENTO DE “EXPORTACIÓN DEFINITIVA”
INTA-PG.02 (versión 6)**

Lima, 16 de marzo de 2009.

CONSIDERANDO:

Que la Ley General de Aduanas - Decreto Legislativo N° 1053 entrará en vigor parcialmente el 17 de marzo de 2009, al entrar en vigencia su Reglamento aprobado por Decreto Supremo N° 010-2009-EF;

Que la Primera Disposición Complementaria Final del citado Reglamento establece que la Superintendencia Nacional de Administración Tributaria -SUNAT aprobará los procedimientos, circulares y otros documentos necesarios para la aplicación de los dispuesto en la Ley General de Aduanas y su Reglamento;

Que en tal sentido, es necesario aprobar el procedimiento de “EXPORTACIÓN DEFINITIVA” INTA-PG.02 (versión 6) el cual recoge la normatividad vigente a partir del 17 de marzo de 2009, disponiendo su vigencia progresiva en tanto se culmine con las implementaciones informáticas;

Que tendiendo en cuenta lo señalado en el artículo 14° del Decreto Supremo N° 001-2009-JUS, el 23 de febrero de 2009, se procedió a publicar en el portal web de la institución, el proyecto de procedimiento que se aprueba mediante la presente resolución, el cual es necesario para la aplicación de la Ley General de Aduanas – Decreto Legislativo N° 1053;

En uso de las facultades conferidas en la Resolución de Superintendencia N° 122-2003/SUNAT, en mérito a lo dispuesto en el inciso g) del artículo 23° del Reglamento de Organización y Funciones de la SUNAT aprobado por Decreto Supremo N° 115-2002-PCM y estando a la Resolución de Superintendencia N° 049-2009/SUNAT;

SE RESUELVE:

Artículo 1°.- Apruébase el procedimiento de “EXPORTACIÓN DEFINITIVA” INTA-PG.02 (versión 6), cuyo texto forma parte integrante de la presente Resolución.

Artículo 2°.- Déjase sin efecto el procedimiento de “EXPORTACIÓN DEFINITIVA” INTA-PG.02 (versión 5), aprobado por Resolución de Superintendencia Nacional Adjunta de Aduanas N° 0440-2005/SUNAT/A publicada el 22 de octubre del 2005, así como sus modificatorias.

Artículo 3°.- La presente resolución entrará en vigencia a partir del día de su publicación con excepción de la transmisión de los documentos digitalizados para la regularización del régimen de Exportación Definitiva que entrará en vigencia a partir del 01 de julio de 2009, por lo que hasta antes de la fecha indicada los despachadores de aduana deberán cumplir con la presentación física de los documentos que sustentan la exportación.

Regístrese, comuníquese y publíquese.

CARLOS MARTÍN RAMÍREZ RODRÍGUEZ
Superintendente Nacional Adjunto de Aduanas
Superintendencia Nacional
de Administración Tributaria

 <p>SUNAT SUPERINTENDENCIA NACIONAL DE ADMINISTRACIÓN TRIBUTARIA</p>	EXPORTACIÓN DEFINITIVA	CODIGO : INTA-PG.02 VERSIÓN : 6
--	-------------------------------	------------------------------------

I. OBJETIVO

Establecer las pautas a seguir para el despacho aduanero de mercancías a destinar al régimen de Exportación Definitiva, con la finalidad de lograr el correcto cumplimiento de las normas que lo regulan.

II. ALCANCE

Todas las dependencias de la Superintendencia Nacional de Administración Tributaria - SUNAT y a los operadores del comercio exterior que intervienen en el procedimiento del régimen de Exportación Definitiva.

III. RESPONSABILIDAD

La aplicación, cumplimiento y seguimiento de lo establecido en el presente procedimiento es de responsabilidad del Intendente de Fiscalización y Gestión de Recaudación Aduanera, del Intendente Nacional de Sistemas de Información, del Intendente Nacional de Técnica Aduanera, del Intendente de Prevención del Contrabando y Control Fronterizo, de los Intendentes de Aduana de la República, jefaturas y del personal de las distintas unidades organizacionales que participan en el presente procedimiento.

IV. VIGENCIA

A partir del día de su publicación.

V. BASE LEGAL

- Texto Único Ordenado de la Ley General de Aduanas, aprobado por Decreto Supremo N° 129-2004-EF publicado el 12.09.2004 y normas modificatorias.
- Reglamento de la Ley General de Aduanas, aprobado por Decreto Supremo N° 011-2005-EF publicado el 26.01.2005 y normas modificatorias.
- Ley General de Aduanas, aprobada por Decreto Legislativo N° 1053 publicado el 27.06.2008 en adelante la Ley.
- Reglamento del Decreto Legislativo N° 1053, Ley General de Aduanas, aprobado por Decreto Supremo N° 010-2009-EF publicado el 16.01.2009.
- Tabla de Sanciones aplicables a las infracciones previstas en la Ley General de Aduanas, aprobada por Decreto Supremo N° 031-2009-EF publicado el 11.02.2009.
- Ley de los Delitos Aduaneros, Ley N° 28008 publicada el 19.06.2003 y norma modificatoria.
- Reglamento de la Ley de los Delitos Aduaneros, aprobado por Decreto Supremo N° 121-2003-EF publicado el 27.08.2003 y normas modificatorias.
- Texto Único Ordenado del Código Tributario, aprobado por Decreto Supremo N° 135-99-EF publicado el 19.08.1999 y normas modificatorias.
- Texto Único Ordenado de la Ley del Impuesto General a las Ventas e Impuesto Selectivo al Consumo, aprobado por Decreto Supremo N° 055-99-EF publicado el 15.04.1999 y normas modificatorias.
- Decreto Supremo N° 105-2002-EF publicado el 26.06.2002, que establece características de la constancia de ejecución SWAP a que se refiere el

numeral 2 del artículo 33° del TUO de la Ley del IGV e ISC.

- Reglamento de Comprobantes de Pago, aprobado por Resolución de Superintendencia N° 007-99/SUNAT publicada el 24.01.1999 y normas modificatorias.
- Medidas que garantizan la libertad de Comercio Exterior e Interior, aprobadas por Decreto Legislativo N° 668 publicado el 14.09.1991, y normas modificatorias.
- Ley de Zona Franca y Zona Comercial de Tacna, Ley N° 27688 publicada el 28.03.2002 y normas modificatorias.
- Texto Único Ordenado del Reglamento de la Ley de Zona Franca y Zona Comercial de Tacna, aprobado por Decreto Supremo N° 002-2006-MINCETUR, publicado el 11.2.2006, y normas modificatorias.
- Texto Único Ordenado de normas con rango de Ley emitidas con relación a los CETICOS, aprobado por Decreto Supremo N° 112-97-EF publicado el 03.09.1997.
- Reglamento de Organización y Funciones de la Superintendencia Nacional de Administración Tributaria, aprobado por Decreto Supremo N° 115-2002-PCM publicado el 28.10.2002.
- Ley del Procedimiento Administrativo General, aprobada por Ley N° 27444 publicada el 11.04.2001 y normas modificatorias.
- Resolución de Intendencia Nacional N° 000 ADT/2000-000750 publicada el 22.03.2000, que aprueba los formatos e instructivos de la Declaración Única de Aduanas (DUA) y normas modificatorias.
- Decreto Legislativo que aprueba medidas en frontera para la protección de los derechos de autor o derechos conexos y los derechos de marca, aprobado por Decreto Legislativo N° 1092 publicado el 28.06.2008 y norma modificatoria.
- Reglamento del Decreto Legislativo N° 1092 que aprueba medidas en frontera para la protección de los derechos de autor o derechos conexos y los derechos de marca, aprobado por Decreto Supremo N° 003-2009-EF publicado el 13.01.2009.

VI. NORMAS GENERALES

Definición

1. La exportación definitiva en adelante exportación, es el régimen aduanero que permite la salida del territorio aduanero de las mercancías nacionales o nacionalizadas para su uso o consumo definitivo en el exterior y no está afecta a tributo alguno.

Exportación a través de intermediarios comerciales (comisionistas)

2. Son los despachos de exportación definitiva efectuados a través de intermediarios comerciales que tienen el carácter de comisionistas. La empresa intermediaria efectúa la exportación con una sola DUA.

Exportación hacia los CETICOS, ZOFRATACNA o ZEEDEPUNO

3. Son los despachos de exportación definitiva de mercancías nacionales o nacionalizadas provenientes del resto del territorio nacional y destinadas a usuarios autorizados a operar en los CETICOS, ZOFRATACNA o ZEEDEPUNO.

Exportación bajo contratos de colaboración empresarial.

4. En las sociedades irregulares; comunidad de bienes; joint ventures, consorcios y demás contratos de colaboración empresarial que no llevan contabilidad en forma independiente, la exportación definitiva la realiza el operador, el cual se constituye en el exportador y efectúa los despachos de exportación con una sola DUA.

Exportación definitiva con embarques parciales.

5. Una exportación definitiva puede amparar embarques parciales siempre que éstos se efectúen de un exportador a un único consignatario, y que los embarques se realicen por la misma aduana de numeración de la DUA.
6. Los embarques parciales deben realizarse dentro del plazo de treinta (30) días calendario contado a partir del día siguiente de numerada la DUA.
7. Las declaraciones que amparan embarques parciales están sujetas a reconocimiento físico.

Operaciones SWAP.

8. Las operaciones SWAP con clientes del exterior, realizadas por productores mineros, es efectuada con intervención de entidades reguladas por la Superintendencia de Banca y Seguros, las que certifican la operación en el momento en que se acredite el cumplimiento del abono del metal en la cuenta del productor minero en una entidad financiera del exterior, la misma que se refleja en la transmisión de esta información vía swift a su banco corresponsal en Perú.
9. El Banco local interviniente emitirá al productor minero la constancia de la ejecución del SWAP, este documento permitirá acreditar ante la Administración Aduanera el cumplimiento de la exportación definitiva por parte del productor minero.
10. El plazo que debe mediar entre la operación SWAP y la exportación definitiva del bien, objeto de dicha operación como producto terminado, no debe ser mayor de sesenta (60) días útiles. Una vez cumplido el plazo si el producto terminado no hubiera sido exportado, la responsabilidad por el pago de los impuestos corresponderá al sujeto responsable de la exportación definitiva del producto terminado.

Ante un hecho considerado como causal de fuerza mayor contemplada en el Código Civil debidamente acreditada, el exportador del producto terminado podrá acogerse ante la Administración Aduanera a una prórroga del plazo para exportar el producto terminado por el período que dure la fuerza mayor.

Venta de bienes a empresas que presten el servicio de transporte internacional.

11. La venta de bienes nacionales o nacionalizados a las empresas que presten el servicio de transporte internacional de carga y/o de pasajeros, destinados al uso o consumo de los pasajeros y miembros de la tripulación a bordo de las naves de transporte marítimo o aéreo; así como los bienes que sean necesarios para el funcionamiento, conservación y mantenimiento de los referidos medios de transporte, el proceso de exportación definitiva de estos bienes se regirá por lo dispuesto en los numerales 31 al 40 del literal B de la Sección VII del presente procedimiento.

Del exportador o consignante

12. Podrán exportar las personas naturales o jurídicas con Registro Único de Contribuyente (RUC), excepcionalmente, las personas naturales no obligadas a inscribirse en el RUC, de acuerdo a lo dispuesto en el artículo 3º de la Resolución de Superintendencia N° 210-2004/SUNAT, pueden exportar con documentos de identificación personal tales como Documento Nacional de Identidad (DNI), Carné de Extranjería o Pasaporte.

Del despachador

13. Son despachadores de aduana los siguientes:

- Dueños o consignantes;
- Despachadores oficiales; y
- Agentes de aduanas.

Es responsabilidad del despachador de aduana contar con toda la documentación exigible en su oportunidad para el despacho de las mercancías, caso contrario está afecto a la sanción de multa por la infracción tipificada en el artículo 192º, inciso b), numeral 2) de la Ley, sin perjuicio de las acciones legales que corresponda.

Del mandato al agente de aduana

14. Se entiende constituido el mandato mediante endoso del conocimiento de embarque, carta porte aéreo o terrestre, u otro documento que haga sus veces por medio del poder especial otorgado en instrumento privado ante notario público. En los casos en que se presente el poder especial, éste puede comprender más de un despacho y tener una vigencia de hasta doce (12) meses.
15. En aquellos casos que la regularización del régimen requiera de presentación física de documentos, el despachador de aduana debe presentar el documento de transporte debidamente endosado o poder especial.

De la mercancía

16. Puede solicitarse la exportación de cualquier mercancía, siempre que no se encuentre prohibida. La exportación de mercancías restringidas está sujeta a la presentación de autorizaciones, certificaciones, licencias o permisos y de requerirlo la norma específica, a reconocimiento físico obligatorio.

La salida de mercancías para venta en consignación puede acogerse al Régimen de Exportación Temporal.

17. El listado de las mercancías prohibidas y restringidas, así como los códigos que transmiten los despachadores para identificar los números de documentos de control en las declaraciones, se encuentran en el portal de la SUNAT.
18. Pueden acogerse al régimen de exportación definitiva a que se refiere el numeral 11 de la presente Sección, las mercancías comprendidas en la relación aprobada con Decreto Supremo N° 007-2005-EF, las cuales se encuentran en el Anexo 1.
19. La Administración Aduanera puede aplicar medidas de frontera a solicitud de parte para la suspensión del levante de la mercancía destinada al régimen de exportación definitiva de acuerdo a lo establecido en el Instructivo de Trabajo INTA-IT.00.08 Medidas en Frontera a solicitud de Parte.

De la declaración aduanera de mercancías

20. Para la destinación de mercancías al régimen de exportación se utiliza la Declaración Aduanera de Mercancías - Formato de Declaración Única de Aduanas - DUA, sólo en el caso de mercancías con valor FOB menor o igual a dos mil dólares de los Estados Unidos de América (US\$ 2 000), se puede utilizar el formato de declaración simplificada cuyo proceso de rige por lo dispuesto en el procedimiento específico de despacho simplificado de exportación.
21. Los datos transmitidos para la formulación de la DUA de exportación gozan de plena validez legal.

Documentación exigible

22. Conjuntamente con la DUA se requiere los siguientes documentos:
- a. Copia o fotocopia del documento de transporte (conocimiento de embarque, carta porte aérea o carta porte terrestre, según el medio de transporte empleado), con sello y firma del personal autorizado de la empresa de transporte.

La exportación de vehículos que salen por sus propios medios no requiere de la presentación del manifiesto de carga ni de documento de transporte para su despacho, presentándose una declaración jurada en su reemplazo.
 - b. Copia SUNAT de la factura, documento del operador (código 34) o documento del participante (código 35) o Boleta de Venta u otro comprobante que implique transferencia de bienes y que se encuentre señalado en el Reglamento de Comprobantes de Pago, según corresponda, o declaración jurada de valor y descripción de la mercancía cuando no exista venta.
 - c. Documento que acredite el mandato a favor del despachador: copia o fotocopia del documento de transporte debidamente endosado o el poder especial.
 - d. Otros que por la naturaleza de la mercancía se requiera para su exportación
23. Adicionalmente se requiere cuando corresponda lo siguiente:
- a. Copia de la nota de crédito o de débito SUNAT.
 - b. Declaración Jurada del exportador de las comisiones en el exterior, de no estar consignada en la factura.
 - c. Relación consolidada de productores y copias de las facturas SUNAT emitidas, por cada uno de los productores que generaron dicha exportación.
 - d. Copia de la factura SUNAT que emite el comisionista que efectúa la exportación a través de intermediarios comerciales.
 - e. Relación consolidada del porcentaje de participación (contratos de colaboración empresarial).
 - f. Copia del contrato de colaboración empresarial.
24. Para los vehículos de propiedad de particulares, se exige la presentación de la documentación que acredite su propiedad tales como:
- a. Tarjeta de propiedad, contrato de compraventa con firma legalizada notarialmente o acta notarial de transferencia de vehículo;

- b. Certificado de gravamen emitido por la Superintendencia Nacional de Registros Públicos - SUNARP.
 - c. Gravamen vehicular emitido por la Policía Nacional;
25. Para el caso de vehículos de propiedad de funcionarios de Misiones Diplomáticas y de Organismos Internacionales acreditados en el país:
- a. Copia de la resolución que autorizó la importación liberada de tributos de importación
 - b. Carta de la Misión Diplomática o del Organismo Internacional;

Requisitos de la DUA

26. Cada declaración sólo puede comprender:
- a. Un exportador o consignante, a excepción de las exportaciones a través de intermediarios comerciales;
 - b. Un destinatario;
 - c. Un país de destino;
 - d. Mercancías objeto de una única naturaleza de la transacción;
 - e. Una único término de entrega;
 - f. Un único lugar de entrega;
 - g. Una única moneda de transacción;
 - h. Mercancía almacenada en un sólo lugar (depósito temporal o local designado por el exportador), a excepción de la exportación definitiva con embarques parciales;
 - i. Encontrarse amparada en un solo manifiesto de carga a excepción de la exportación definitiva con embarques parciales.

De los canales de control

27. Los canales de control de la DUA son los siguientes:
- a. Naranja: con este canal la mercancía queda expedita para su embarque.
 - b. Rojo: Este canal requiere de revisión documentaria y reconocimiento físico.

Del valor

28. El valor monetario se declara en dólares de los Estados Unidos de América. Los valores expresados en otras monedas se deben convertir a dólares de los Estados Unidos de América, utilizando los factores de conversión monetaria publicados en el portal de la SUNAT, vigentes a la fecha de la numeración de la Declaración.
29. En caso de diferencias entre los valores por conceptos distintos al valor FOB de la mercancía consignados en la factura, boleta de venta u otro comprobante que implique transferencia de bienes y que se encuentren señalados en el Reglamento de Comprobantes de Pago, respecto al documento de transporte, póliza de seguro u otros utilizados en los regímenes de exportación, prevalecen los valores señalados en estos últimos documentos.

Exportación sin carácter comercial

30. Se considera exportación sin carácter comercial, cuando no existe venta entre las partes. En estos

casos el comprobante de pago que implique transferencia de mercancía es sustituido por una declaración jurada en la que se señale su carácter no comercial y el valor de la mercancía. Cuando corresponda, a requerimiento del funcionario aduanero encargado del área de exportación debe adjuntarse información adicional. Asimismo, el despachador de aduana debe transmitir el código "DJ" en el campo número de factura del archivo de facturas.

Salida de mercancía por aduana distinta a la de numeración de la DUA

31. La salida de mercancías de exportación puede efectuarse por intendencia de aduana distinta a aquélla en que se numera la DUA. En estos casos, se considera como fecha de término del embarque aquella en que se autoriza la salida del territorio aduanero del último bulto verificado en la aduana de salida.

Ingreso a un depósito temporal

32. Toda mercancía a embarcarse con destino al exterior debe ser puesta bajo potestad aduanera para lo cual ingresa a un depósito temporal.

Excepción del ingreso a un depósito temporal

33. Pueden exceptuarse del ingreso a los depósitos temporales las siguientes mercancías:
- Percibibles que requieran un acondicionamiento especial;
 - Peligrosas tales como:
 - Explosivas
 - Inflamables
 - Tóxicas
 - Infecciosas
 - Radioactivas
 - Corrosivas
 - Maquinarias de gran peso y volumen;
 - Animales vivos;
 - A granel en cualquier estado (sólido, líquido o gaseoso que se embarquen sin envases ni continentes);
 - Otras que a criterio de la autoridad aduanera califiquen para efectos del presente numeral.

En estos casos y con posterioridad a la numeración de la DUA, el despachador de aduana, debe transmitir la solicitud de embarque directo del almacén designado por el exportador, indicando los motivos para su respectiva evaluación. El funcionario aduanero designado, del área de exportación, comunica a través del portal de la SUNAT la respuesta de autorización o rechazo.

Regularización del régimen

34. La Administración Aduanera mediante técnicas de análisis de riesgo determina cuales declaraciones se regularizan con la sola aceptación de la transmisión de la información complementaria y de los documentos digitalizados que sustentaron la exportación, y aquellas que requieren además la presentación física de la DUA y documentación que sustentaron la exportación a satisfacción de la Autoridad Aduanera.

Regularización de los regímenes de precedencia y acogimiento a los regímenes de aplicación

35. La regularización de los regímenes de Admisión Temporal para Perfeccionamiento Activo, Admisión

Temporal para Reexportación en el mismo Estado, Exportación Temporal para Perfeccionamiento Pasivo y Exportación Temporal para Reimportación en el mismo Estado a través del régimen de Exportación Definitiva; así como la aplicación del régimen de Reposición de Mercancías con Franquicia Arancelaria, Procedimiento Simplificado de Restitución de Derechos Arancelarios y los Regímenes Aduaneros Especiales o de Excepción que impliquen exportación de mercancías, se sujetan a sus respectivos procedimientos, aplicándose complementariamente lo indicado en el presente procedimiento.

Plazos

36. Los plazos establecidos en la exportación son los siguientes:
- El depósito temporal debe transmitir la información de la mercancía recibida para embarcar dentro de las dos (02) horas contadas a partir de lo que suceda último
 - : la recepción de la totalidad de la mercancía o la presentación de la DUA.
 - El embarque de la mercancía se debe efectuar dentro de los treinta (30) días calendario contados a partir del día siguiente de la numeración de la declaración.
 - La regularización del régimen de exportación definitiva, se debe efectuar dentro de los treinta (30) días calendario contados a partir del día siguiente de la fecha del término del embarque.

VII. DESCRIPCIÓN

A. TRAMITACIÓN DEL RÉGIMEN

Numeración de la DUA

- La destinación aduanera de la mercancía es solicitada por el despachador de aduana a la Administración Aduanera, a través de medios electrónicos, remitiendo la información contenida en la DUA con el código de régimen 40, de acuerdo a las instrucciones para el llenado en sus respectivas cartillas, utilizando los formatos de envío electrónico publicados en el portal de SUNAT y la clave electrónica que le ha sido otorgada, que reemplaza su firma manuscrita. En el caso de regularización de regímenes de admisión temporal la destinación deber ser solicitada dentro del plazo otorgado a los regímenes de admisión temporal.
- El despachador debe declarar como tipo de despacho lo siguiente:

TIPO DE DESPACHO	CODIGO
Normal	00
Exportación definitiva de bienes a empresas que presten el servicio de transporte internacional - Ley N° 28462	02
Embarques parciales	03
Exportación definitiva de bienes a empresas que presten el servicio de transporte internacional - Ley N° 28462 con embarques parciales	04

- En la numeración de la DUA se debe tener en cuenta lo siguiente:
 - En el embarque por la intendencia de aduana distinta a aquella en que se efectuó la numeración de la DUA, el despachador de aduana transmite el código de la intendencia de aduana de salida.
 - Los despachadores de aduana pueden solicitar que la DUA se asigne a canal rojo,

- indicado el dígito 1 en el campo TSOLAFO del archivo ADUAHDR1 para la numeración de la declaración.
- c) Para el acogimiento al Procedimiento Simplificado de Restitución de Derechos Arancelarios, en la transmisión de la DUA el despachador de aduana debe enviar en el archivo DUAREGAP, a nivel de serie, el código N° 13 y en el campo FOB_DOLPOL del archivo ADUADET1 el valor FOB, para lo cual debe considerarse que en las operaciones comerciales de transacciones internacionales cuyos precios definitivos están sujetos al arribo de la mercancía a destino (cotización de mercado) se consigna el valor FOB aproximado de la mercancía. Adicionalmente, el despachador de aduana debe consignar a nivel de serie, el código y el valor FOB en la casilla 7.37 de la DUA.
- d) En la exportación que regulariza los regímenes de Exportación Temporal para Reimportación en el Mismo Estado y Exportación Temporal para Perfeccionamiento Pasivo, el despachador de aduana en la transmisión de datos para la numeración de la DUA debe enviar a nivel de serie el número de DUA - Exportación Temporal como régimen precedente y presenta la declaración y los documentos que sustentan la exportación para su regularización, asimismo se descarga la cuenta corriente de la exportación temporal para reimportación en el mismo estado, y en el caso de exportación temporal para perfeccionamiento pasivo queda expedito para que el despachador de aduana transmita la relación de insumo producto para su descargo en la cuenta corriente, de corresponder.
- e) Cuando se trate de embarques por tubería, el despachador de aduana debe transmitir el código 01 en el campo CODI_DEPO del archivo de transferencia de datos generales (ADUAHDR1) de la base de datos de la DUA.
- f) El despachador de aduana debe transmitir en el archivo de transferencia de datos generales ADUADET1 de la DUA, por cada serie, el código de ubigeo compuesto de seis caracteres (departamento / provincia / distrito) que consiste en la información del origen del producto de exportación, sea de la zona de producción de los productos frescos o de fabricación de los elaborados, según corresponda. Asimismo, debe indicar en la casilla 7.38 (Observaciones) de la DUA, por serie, el código de ubigeo.
- El departamento, provincia y distrito de producción es aquél en que se cultivaron los productos agrícolas, se extrajeron los productos naturales o minerales. El lugar de producción es aquél en el que se ha completado la última fase del proceso de producción para que el producto adopte su forma final.
- En caso que el producto provenga de dos o más zonas de producción, en la DUA se debe individualizar una serie por zona de producción; si son muchas, se consigna las que en conjunto representen por lo menos el 80% del total.
- g) Para acogerse al embarque parcial los despachadores deben consignar el código 03 o 04 como tipo de despacho según corresponda.
4. El SIGAD valida entre otros datos el número del Registro Único del Contribuyente (RUC) y el nombre o razón social del exportador o consignante, los cuales se consignan exactamente de acuerdo a su inscripción en la SUNAT, subpartida nacional, código del país de destino final, código del depósito temporal y cuando corresponda el nombre y domicilio del consignatario.
5. En caso de mercancías restringidas los datos relativos a la autorización para su exportación emitida por los sectores competentes se transmiten conforme a la estructura indicada en el procedimiento de control de mercancías restringidas.
6. De ser conforme, el SIGAD genera automáticamente el número correspondiente de la DUA; en caso contrario, se le comunica inmediatamente por el mismo medio al despachador de aduana, para las correcciones pertinentes.
7. La conformidad otorgada por el SIGAD mediante el número generado es transmitida por el mismo medio al despachador de aduana, quien procede a imprimir la DUA para su ingreso en la zona primaria, de corresponder.
8. Conjuntamente con el número de la DUA asignado por el SIGAD, el despachador de aduana es comunicado para que dentro del plazo de treinta (30) días calendario computado a partir del día siguiente de la fecha del término del embarque, regularice el régimen.
- Ingreso de mercancías a zona primaria**
9. El despachador de aduana ingresa la mercancía a un depósito temporal como requisito para la asignación del canal de control de la DUA.
10. En aquellas circunscripciones aduaneras que no cuente con depósito temporal la mercancía debe ser puesta a disposición de la Administración Aduanera en los lugares que ésta señale, el funcionario aduanero responsable del lugar autorizado debe acceder al módulo de exportación a afecto de realizar la asignación del canal de control.
- Mercancías exceptuadas de ingreso a un depósito temporal**
11. En los casos de mercancía exceptuadas de ingreso a un depósito temporal a que se refiere el numeral 33 de la Sección VI del presente procedimiento, el despachador de aduana con posterioridad a la numeración de la DUA, debe transmitir la solicitud de embarque directo del almacén designado por el exportador, indicando los motivos para su respectiva evaluación. El funcionario aduanero designado, del área de exportación, comunica a través del portal de la SUNAT la respuesta de autorización o rechazo.
12. Aceptada la solicitud de autorización de embarque directo el despachador de aduana consigna en la casilla 7.38 de la DUA la frase " embarque directo", sella, firma y adiciona la información necesaria de la empresa exportadora.
- De la transmisión de la recepción de la mercancía y asignación del canal de control.**
13. Concluida la recepción total de la mercancía, el depósito temporal debe llevar un registro electrónico en el cual debe consignar la fecha y hora del ingreso total de la mercancía así como la fecha, hora y nombre del despachador de aduana que presenta la DUA.
- Posteriormente, transmite la información de la mercancía recibida a la intendencia de aduana respectiva y dentro del plazo señalado en el literal a) del numeral 36 de la Sección VI del presente procedimiento. Dicha transmisión debe contener los siguientes datos:

- a) Número de la DUA asociada,
- b) Número del documento de recepción del depósito temporal,
- c) RUC del exportador,
- d) Descripción genérica de la mercancía,
- e) Cantidad total de bultos,
- f) Peso bruto total,
- g) Marca y número de contenedor, y
- h) Número del precinto de seguridad, de corresponder.

Esta información también puede ser registrada a través del portal de la SUNAT.

14. Para aquellas mercancías comprendidas en el numeral 33 de la Sección VI del presente procedimiento, el exportador bajo su responsabilidad, a través del despachador de aduana, transmite la información relativa de la mercancía que se encuentra expedita para su embarque.
15. La información transmitida por el depósito temporal o despachador de aduana según corresponda, referida a la recepción de la mercancía, es validada por el SIGAD. De resultar conforme, asigna el canal de control empleando técnicas de gestión de riesgo; caso contrario, se comunica por el mismo medio al depósito temporal o al despachador de aduana para las correcciones pertinentes.
16. Para el caso de recepciones parciales, el depósito temporal transmite dicha información luego de concluida la recepción total de la carga, para que la Administración Aduanera retorne el número asignado a la recepción asociado a la DUA, según corresponda.
17. Una vez asignado el canal de control por el SIGAD, el personal encargado del depósito temporal debe estampar el sello de admitido o ingresado en la casilla 13 de la DUA, como constancia de ingreso a dicho recinto, consignando adicionalmente la cantidad de bultos y peso de la mercancía recibida; otorgando su visado por la veracidad de la información que suscribe. Para el caso de mercancías transportadas en contenedores, debe consignar el número y marca del contenedor y el número de los precintos de seguridad en la casilla 9 de la DUA. Asimismo consigna el canal de control en la casilla 7.38.

Para aquellas mercancías comprendidas en el numeral 33 de la Sección VI, el llenado de la casilla 13 de la DUA (cantidad de bultos, peso de la mercancía y firma), está a cargo del exportador o su representante legal.
18. La conformidad otorgada por el SIGAD a la transmisión de los datos de la recepción de la mercancía efectuada por el depósito temporal o despachador de aduana según corresponda, es comunicada al depósito temporal y/o despachador de aduana, información que debe estar disponible en el portal de la SUNAT.
19. No forman parte del porcentaje asignado a reconocimiento físico que establezca la Administración Aduanera las DUAs de exportación definitiva que amparan:
 - a. mercancías restringidas y las prohibidas que cuentan con autorización, sujetas a reconocimiento físico obligatorio por la norma específica que la regula;

- b. mercancías a ser reconocidas físicamente a solicitud del despachador de aduana; y
- c. las mercancías con embarques parciales;

20. La DUA asignada a canal naranja es devuelta al despachador de aduana por el depósito temporal quedando en su poder la segunda copia de la DUA.

Transmisión de la recepción de la mercancía y asignación del canal de control en los embarques por intendencia de aduana distinta a la de numeración de la DUA

21. En los embarques por intendencia de aduana distinta a la de numeración de la DUA, la mercancía debe ingresar a un depósito temporal en la circunscripción de la aduana de salida para la asignación del canal de control y ejecución del reconocimiento físico de corresponder.
22. Cuando se trate de mercancías a que se refiere el numeral 33 de la Sección VI del presente procedimiento puede embarcarse directamente desde el local designado por el exportador, en cuyo caso la asignación del canal y reconocimiento físico de corresponder se realiza en la intendencia de aduana de origen.
23. Cuando la mercancía ingrese a un depósito temporal (aduana de salida) este debe transmitir la información de recepción de la mercancía conforme a lo señalado en el numeral 13 precedente.
24. En aquellas circunscripciones aduaneras que no se cuente con depósito temporal la mercancía debe ser puesta a disposición de la Autoridad Aduanera en los lugares que ésta señale, el funcionario aduanero responsable del lugar autorizado debe acceder al módulo de exportación a efecto de realizar la asignación del canal de control.
25. Cuando el embarque se realiza directamente desde el local designado por el exportador (numeral 22 precedente), el despachador de aduana transmite la información relativa a la mercancía que se encuentra expedita para su embarque; de ser conforme el SIGAD asigna el canal de control (naranja o rojo). Al obtenerse la condición de levante autorizado, en la intendencia de aduana de salida se realiza únicamente el control de embarque.
26. Aceptada la información a que se refiere el numeral 23, se presenta la documentación en la intendencia de aduana de salida, el funcionario aduanero accede a la opción del SIGAD a efecto de tomar conocimiento del canal de control. De haberse asignado el canal naranja se realiza el control de embarque, de resultar canal rojo, se procede al reconocimiento físico.
27. Si las incidencias detectadas en el reconocimiento físico de las mercancías no son subsanables, la intendencia de aduana de origen debe iniciar las acciones administrativas o penales que correspondan conforme a lo informado por la intendencia de aduana de salida.

Trámite del reconocimiento físico

28. La DUA con canal rojo y sus respectivas autorizaciones especiales en original, de corresponder, se presentan ante el área que administra el régimen, para la designación del funcionario aduanero que debe realizar el reconocimiento físico.
29. El funcionario aduanero designado verifica que la documentación corresponda con la información registrada en el SIGAD. De ser conforme, procede a realizar el reconocimiento físico. Caso contrario devuelve los documentos y comunica las observaciones encontradas para la subsanación correspondiente.

30. La presentación de los documentos para el reconocimiento físico de la mercancía fuera del horario normal de atención, sábados, domingos o feriados; se realiza ante el Área de Oficiales de Aduanas, debiendo ésta dar cuenta de dicho acto al área que administra el régimen el primer día hábil siguiente, mediante un reporte diario emitido a través del SIGAD adjuntando la primera copia de la DUA diligenciada.
31. El depósito temporal únicamente debe permitir el embarque de las mercancías amparadas en una DUA con levante; ésta condición se obtiene en el caso de canal naranja en forma automática y en el caso de canal rojo con la diligencia que autorice el levante.
32. Las labores de reconocimiento físico se efectúan las veinticuatro (24) horas del día, inclusive sábados, domingos o feriados.
33. El reconocimiento físico se efectúa en presencia del exportador y/o despachador de aduana y/o representante del depósito temporal cuando corresponda, debiendo el despachador de aduana presentar la DUA acompañada de las autorizaciones especiales de corresponder. En aquellos casos que el despachador de aduana no se presente al reconocimiento físico programado, la Administración Aduanera podrá realizarlo de oficio.
34. El funcionario aduanero determina en forma aleatoria los bultos con mercancías que debe reconocer físicamente, inclusive en el caso de contenedores que transporten un mismo tipo de mercancía declarada, en los que no es necesario la apertura o verificación de llenado del total de éstos. El mismo criterio puede aplicarse una vez abierto cada bulto y luego de reconocer las mercancías y compararlas con lo declarado, cumpliéndose con una o varias de las siguientes actuaciones: extraer muestras para el análisis químico y/o extraer etiquetas que señalen las características del producto, de ser el caso.
35. Concluido el reconocimiento físico, y de ser carga única (contenedores), el funcionario aduanero coloca el precinto respectivo y consigna como parte de la diligencia el número de bultos reconocidos, número de precinto y de contenedor. El presente numeral es de aplicación también para el reconocimiento físico en los locales del exportador o en los designados por éste.
- De ser necesario, el reconocimiento físico puede efectuarse por turnos, correspondiendo al último funcionario aduanero que participa del reconocimiento diligenciar la DUA.
36. En caso que el reconocimiento físico no tenga incidencia, el funcionario aduanero registra el resultado en la casilla 10 de la DUA y en el SIGAD en el día, bajo responsabilidad.
37. Durante el reconocimiento puede suscitarse las siguientes incidencias:
- Diferencia de mercancías declarada y encontrada.
Si el funcionario aduanero constata diferencia entre lo declarado y lo reconocido, siempre que no se trate de causal de suspensión del despacho, procede a realizar las enmiendas respectivas tanto en la DUA como en el SIGAD, anotando tal situación en su diligencia.
 - Encontrar mercancías que resulten o presuma de exportación prohibida o restringida.
Si el funcionario aduanero constata o presume la existencia de mercancías prohibidas o restringidas sin autorización debe suspender el trámite de despacho o cuando se considere posible separar dicha mercancía y continuar con el despacho de la DUA.
- c. Presunción de fraude o delito.
Si el funcionario aduanero constata la existencia de fraude o delito, debe suspender el trámite de despacho.
38. En los caso b) o c) del numeral precedente, adicionalmente el funcionario aduanero formula el informe correspondiente al jefe del área que administra el régimen para la determinación de las acciones legales pertinentes. En caso que las incidencias sean subsanadas, el referido jefe del área puede disponer la continuación del despacho, para lo cual el funcionario aduanero deja constancia del hecho en su diligencia.
39. Sin perjuicio de lo establecido en los numerales precedentes, es de aplicación para el reconocimiento físico lo previsto en el Procedimiento Reconocimiento Físico de Mercancías - Extracción y Análisis de muestras (INTA-PE.00.03) en lo que no se oponga, inclusive cuando las mercancías requieran análisis químico (extracción de muestras), lo cual no interrumpe el despacho.
40. Culminado el reconocimiento físico, se devuelve al despachador de aduana la DUA con datos provisionales debidamente diligenciada, quedando en poder del funcionario aduanero la primera copia de la DUA, y procediendo al registro de la diligencia en el SIGAD, así como la fecha y hora en la que se entregó la DUA diligenciada.
41. La responsabilidad del funcionario aduanero encargado de realizar el reconocimiento físico se circunscribe a los bultos/mercancías reconocidas y culmina una vez efectuada dicha diligencia, quedando las mercancías bajo responsabilidad del depósito temporal o del exportador, para su respectivo traslado y embarque.
- #### Del embarque
42. Las mercancías deben ser embarcadas dentro del plazo de treinta (30) días calendario contados a partir del día siguiente de la fecha de numeración de la DUA.
43. En los embarques por vía aérea correspondiente a mercancías amparadas en una DUA que por problema de espacio en la aeronave sean embarcadas en diferentes aeronaves se debe cumplir con los siguientes requisitos:
- Corresponder a un mismo depósito temporal.
 - En la transmisión de la información complementaria debe consignar en el campo tipo de despacho (TIPO_DESPA en el ADUAHDR1) el código 20 para los casos de una exportación desdoblada en embarques en diferentes aeronaves.
 - Transmitir todos los manifiestos de carga correspondientes a la misma DUA en el archivo DUAMAN01.TXT.
 - Consignar en la casilla 3.2 de la DUA el último manifiesto de carga.
 - Estar amparada la salida de la totalidad de la mercancía consignada en la DUA en un solo documento de transporte.
- La fecha de embarque que se indica en los datos generales de la DUA debe corresponder a la del último embarque realizado, la cual sirve de base para el cómputo establecido para la regularización de la exportación.

44. Los depósitos temporales, bajo responsabilidad transmiten la relación detallada de contenedores, pallets y/o bultos sueltos a embarcarse, consignando el número de la DUA, fecha de numeración, canal de control y número de precinto de seguridad de corresponder. En caso de mercancías que no ingresan a un depósito temporal, el exportador, el consignante o el despachador de aduana transmite la relación detallada.
45. El SIGAD valida dicha información y de ser conforme numera la autorización de embarque por bulto, caso contrario comunica los motivos del rechazo por el mismo medio.
46. Los depósitos temporales son responsables del traslado y entrega de las mercancías al transportista en la zona de embarque, debiendo verificar previamente el cumplimiento de las formalidades aduaneras. Son responsables los exportadores cuando el embarque se efectúa directamente desde el local designado por éste. En todos los casos la mercancía debe acompañarse de la relación detallada debidamente autorizada para los controles que correspondan.
47. Previo al embarque, el funcionario aduanero podrá verificar en forma aleatoria los contenedores, pallets y/o bultos sueltos, previa evaluación de la información contenida en la relación detallada proporcionada por los depósitos temporales.
48. Si como resultado de la verificación indicada en el numeral precedente se constata que los bultos, pallets y/o contenedores se encuentran en mala condición exterior, o que existan indicios de violación de los sellos o precintos de seguridad, o incongruencias con lo declarado (marcas y/o contramarcas de la mercancía), previa comunicación al Área de Oficiales, el funcionario aduanero designado efectúa la verificación física de las mercancías. De ser conforme, se autoriza la salida de las mercancías; caso contrario, se emite el informe respectivo para la aplicación de las acciones legales que correspondan; debiendo comunicar este hecho al área que administra el régimen de exportación en el día o al día hábil siguiente de efectuada la verificación.
49. El transportista verifica el embarque de las mercancías y anota en la casilla 14 de la DUA, bajo responsabilidad, la cantidad de bultos efectivamente embarcados, peso bruto total, fecha y hora en que termina el embarque, y la firma y sello correspondiente. Tratándose de mercancías no sujetas a reconocimiento físico y transportadas en contenedores, adicionalmente consigna los números, marcas y precintos que los identifiquen.
50. En el caso de embarques parciales por vía terrestre, adicionalmente, el funcionario aduanero registra en la casilla 11 de la DUA, el nombre del transportista que realiza el traslado, así como el número de matrícula del vehículo y cantidad de bultos transportados.
51. En las intendencias de aduana de frontera, las exportaciones de mercancías por vía terrestre deben realizarse a través de vehículos debidamente autorizados, según lo dispuesto en el procedimiento general de Manifiesto de Carga.

Control de embarque de mercancías por intendencia de aduana distinta a la de numeración de la DUA.

52. El transportista debidamente autorizado, los representantes de la empresa consolidadora de carga, o el despachador de aduana, presentan ante los puestos de control, agencias aduaneras o intendencias de aduana de salida, la DUA con levante autorizado para el control de embarque.
53. El funcionario aduanero designado verifica la documentación presentada y constata que los

bultos, sellos y precintos de seguridad se encuentren en buenas condiciones; de ser conforme, emite de manera inmediata el visado respectivo en la casilla 11 de la DUA consignando, además de su firma y sello de conformidad, el número de matrícula del vehículo que realiza el traslado, la cantidad de bultos que transporta así como la fecha y hora en que culmina el último embarque o salida.

54. De constatar que los bultos y/o contenedores se encuentran en mala condición exterior, o que existan indicios de violación de los precintos, el funcionario aduanero emite el informe respectivo a su jefe inmediato para que se efectúe el reconocimiento físico de las mercancías. De verificarse que la mercancía corresponde a la consignada en la documentación presentada, se procede conforme al numeral anterior.
55. En caso de haber incidencias, el funcionario aduanero emite un informe a su jefe inmediato, inmoviliza la mercancía que se encuentre en situación irregular mediante acta de inmovilización y remite todo lo actuado a la intendencia de aduana respectiva para la evaluación del caso y las acciones legales que correspondan.
56. Concluido el embarque de las mercancías, el funcionario aduanero entrega la DUA al despachador de aduana y registra el resultado del control de embarque en el portal de la SUNAT.
57. Posteriormente, el despachador de aduana presenta la DUA ante el Área que administra el régimen para su regularización.

De la regularización del régimen

58. La regularización se efectúa mediante la transmisión de la información complementaria de la DUA y los documentos digitalizados que sustentaron la exportación, y en aquellos casos que la Autoridad Aduanera lo determine además de la transmisión con la presentación física de los documentos que sustentaron la exportación a satisfacción de la autoridad aduanera.

Los documentos digitalizados que sustenta la exportación deben ser transmitidos antes de la regularización del régimen. Con la transmisión de los datos complementarios para la regularización de la DUA, el despachador de aduana puede desdoblar o abrir series siempre y cuando la mercancía se encuentre declarada; asimismo, puede rectificar la subpartida arancelaria, cantidad y valor de la mercancía.

59. El número del RUC, nombre o razón social del exportador o consignante, y la descripción de la mercancía no puede diferir entre la consignada en la DUA y la información complementaria. Cuando se trate de errores al consignar el número del RUC, el despachador de aduana debe solicitar la rectificación mediante expediente adjuntando la documentación sustentatoria pertinente.
60. El despachador de aduana en la transmisión de la información complementaria de la DUA debe enviar a nivel de serie, el número y serie de la DUA precedente (Admisión temporal para reexportación en el mismo estado o Admisión temporal para perfeccionamiento Activo).
61. Cuando se trate de embarques de mercancías que por su naturaleza absorben humedad, para efecto de la regularización de la DUA, prevalece el peso recibido por el depósito temporal o el proporcionado por el exportador según corresponda, respecto al peso consignado en el documento de transporte.
62. Recibida la información, el SIGAD valida los datos de la exportación; de ser conforme, se acepta la



información complementaria de la DUA para su reimpresión con la correspondiente fecha y hora, y se determina si la regularización del régimen se da con la sola transmisión de la información complementaria "REGULARIZADO" o si requiere adicionalmente de la presentación física de los documentos que sustentan la exportación "PRESENTACIÓN FÍSICA DE DOCUMENTOS". Caso contrario, envía los motivos del rechazo por el mismo medio al despachador de aduana para que efectúe las correcciones pertinentes.

63. La regularización del régimen se configura conforme a lo señalado en el numeral 58 precedente; en tal sentido, la aceptación por el SIGAD y/o la aceptación de los documentos presentados cuando corresponda, constituyen el fin del plazo de treinta (30) días calendario. En caso la regularización del régimen se efectúe fuera del plazo antes señalado el exportador incurre en la infracción tipificada en el numeral 5), inciso c) del artículo 192° de la Ley.
64. Transcurridos ciento ochenta días (180) calendarios contados a partir del día siguiente de la numeración de la declaración sin que el exportador a través del despachador de aduana haya regularizado la exportación, el funcionario aduanero designado notifica al exportador la multa tipificada en el numeral 5), inciso c) del artículo 192° de la Ley y da por concluido el trámite de exportación, sin que ello signifique la regularización del régimen, ni el derecho a gozar de los beneficios tributarios o aduaneros aplicables a la exportación y sin perjuicio que el exportador pueda regularizar la declaración de exportación definitiva.

Regularización con presentación y revisión de documentos

65. El despachador de aduana presenta al Área que administra el régimen la DUA con la información definitiva, la DUA con las constancias de lo efectivamente embarcado por el transportista y la documentación exigible señalada en la Sección VI del presente procedimiento, en forma legible, sin borrones ni enmendaduras por cada declaración de exportación definitiva y debidamente foliados.
66. El funcionario aduanero encargado recibe las declaraciones y los documentos sustentatorios, ingresando esta información al SIGAD para efectos de la emisión de la guía entrega de documentos (GED), por cada DUA recibida, la que contiene la siguiente información: fecha y hora de recepción, número de la DUA, número correlativo autogenerado por el sistema, código del despachador, código del funcionario aduanero encargado y relación de los documentos recibidos. La copia de la GED se entrega al despachador de aduana y el original se adjunta a la documentación correspondiente.
67. El funcionario aduanero designado para la revisión de los documentos recibe la documentación procediendo en forma inmediata, por orden de llegada y en el día a verificar que la documentación que se adjunta corresponda a la información registrada en el SIGAD y que la clasificación arancelaria de la mercancía sea la correcta.
- De ser conforme la información, el funcionario aduanero registra la aceptación en el SIGAD, acción que constituye la regularización del régimen.
68. Si se detecta alguna inconsistencia entre lo transmitido electrónicamente y la documentación presentada, el funcionario aduanero consigna en la GED los motivos de su rechazo en forma detallada, ingresando dicha información al SIGAD.
69. El funcionario aduanero entrega al despachador de aduana la GED y DUA rechazada e ingresa al SIGAD

el código del despachador y la fecha y hora en la que es notificado, como constancia del mismo.

70. El despachador de aduana subsana las observaciones planteadas dentro del plazo establecido en el literal c) numeral 36 de la Sección VI del precedente; en caso contrario, el exportador incurre en la infracción tipificada en el numeral 5), inciso c) del artículo 192° de la Ley. Para tal efecto, el despachador de aduana puede presentar, conjuntamente con la documentación, la liquidación de cobranza debidamente cancelada por la multa correspondiente, a fin de que se proceda a la recepción, verificación y registro de aceptación en el SIGAD.
71. Concluida la regularización se procede a notificar la devolución de los documentos que sustentan la exportación al despachador de aduana quien en señal de conformidad firma el cargo correspondiente para su registro en el SIGAD.

Rectificación de la DUA con posterioridad a la transmisión de los datos complementarios y antes de la regularización del régimen

72. En este caso, el declarante debe solicitar mediante expediente la inclusión y/o modificación de:
- a) Los datos consignados en la DUA de Exportación;
 - b) Los números de las DUAs precedentes de admisión temporal para reexportación en el mismo estado y de admisión temporal para perfeccionamiento activo.
 - c) El código del régimen de reposición de mercancías en franquicia.
 - d) El código del procedimiento simplificado de restitución de derechos arancelarios siempre y cuando se haya manifestado la voluntad de acogerse al benéfico en la DUA.

Rectificación de la DUA posterior a la regularización del régimen

73. Con posterioridad a la regularización del régimen, la inclusión o modificación de datos en la DUA se solicita mediante expediente.
74. La inclusión o modificación de los regímenes precedente de admisión temporal con posterioridad a la regularización del régimen de exportación procede siempre y cuando el embarque se haya realizado dentro del plazo del régimen de admisión temporal y adjunte la liquidación de cobranza cancelada por la infracción tipificada en el artículo 192° inciso b) numeral 6 de la Ley.
75. La inclusión o modificación del código del procedimiento simplificado de Restitución de Derechos Arancelarios con posterioridad a la regularización del régimen, procede siempre que a nivel de serie de la referida DUA conste alguna expresión que manifieste la voluntad de acogerse al régimen.
76. Son modificables aquellas DUAs regularizadas que producto de revisiones posteriores por parte de la autoridad aduanera, afecten el interés fiscal.
77. Mediante acto resolutivo, la intendencia de aduana autoriza las modificaciones de la DUA en el SIGAD producto de la emisión de notas de crédito o de débito a las que se refiere el Reglamento de Comprobantes de Pago. Para tal efecto, el despachador de aduana presenta ante el área de Exportación el expediente, adjuntando la respectiva nota de crédito o de débito.

En los casos que la nota de crédito o de débito ampare a más de una factura y a más de una DUA; adicionalmente a los requisitos establecidos por el Reglamento de Comprobantes de Pago, las notas deben contener la siguiente información: Número de la DUA, serie, factura y el monto de la diferencia del valor FOB.

DUA dejada sin efecto

78. En el caso que la mercancía no haya sido embarcada, los despachadores de aduana dejan sin efecto la DUA asignada a canal naranja o la asignada a canal rojo diligenciada vía transmisión electrónica. El SIGAD comunica por el mismo medio la aceptación o rechazo del envío, eliminándose como consecuencia la transmisión de la recepción de la carga por parte del depósito temporal.
79. El depósito temporal permite el retiro de la mercancía previa presentación de la DUA y de la verificación de aceptación de la solicitud en el portal de la SUNAT.
80. La DUA asignada a canal rojo que no haya sido reconocida físicamente debe ser dejada sin efecto previa presentación de expediente, el cual sirve para el retiro de la mercancía de los depósitos temporales, previo control del funcionario aduanero de turno.
81. La Administración Aduanera mediante el SIGAD, deja sin efecto la DUA sin canal de control cuyo plazo para embarcar se encuentre vencido.

B) CASOS ESPECIALES

Exportación a través de intermediarios comerciales (comisionistas)

1. En los despachos de exportación a través de intermediarios comerciales que tienen el carácter de comisionistas, la empresa intermediaria efectúa la exportación con una sola DUA.
2. El despachador de aduana transmite en el campo CENDOIMP del archivo de transferencia de datos generales (ADUAHDR1) de la base de datos de la DUA el código 01 que debe estar consignado en la casilla tipo de despacho de la DUA. Asimismo, transmite la información del Anexo 2, Relación Consolidada de Productores - Exportadores.
3. En el Anexo 2 debe consignarse el RUC de cada productor – exportador, el monto del valor FOB y el número de factura por cada serie de la DUA. Si a un productor - exportador le corresponde más de una serie en la DUA, debe desagregar el monto del valor FOB de su factura por cada serie.
4. En la casilla de “Observaciones” de cada serie de la DUA debe consignarse el número de RUC del productor – exportador.
5. En la presentación documentaria para la regularización, el despachador de aduana presenta la Relación Consolidada de Productores, conjuntamente con la 2da copia de las facturas emitidas por cada uno de los productores que generaron dicha exportación; así como la factura del comisionista, cuando corresponda, respectivamente, las que deben reunir los requisitos indicados en el Reglamento de Comprobantes de Pago, sin perjuicio de lo establecido en el presente procedimiento.

Exportaciones hacia CETICOS, ZEEDEPUNO o ZOFRATACNA

6. La exportación de mercancías nacionales o nacionalizadas provenientes del resto del territorio nacional y destinadas a los usuarios autorizados a operar en los CETICOS, ZEEDEPUNO o ZOFRATACNA, puede ser solicitada ante cualquier

intendencia de aduana de la República, de acuerdo a lo establecido en el presente procedimiento, consignándose en la casilla 7.37 de la DUA el código del almacén del CETICOS, ZEEDEPUNO o ZOFRATACNA en la transmisión electrónica se consigna dicho código en el campo CODI_DEPO del archivo de transferencia de datos generales (ADUAHDR1).

En este caso, en la casilla 11 de la DUA se consigna la fecha del ingreso de la mercancía al CETICOS, ZEEDEPUNO o ZOFRATACNA, indicándose cantidad de bultos y peso de la mercancía ingresada.

7. Tratándose de solicitudes de exportación tramitadas ante las intendencias de aduana en cuya circunscripción se encuentran los CETICOS, ZEEDEPUNO o ZOFRATACNA, se aplica lo señalado en el presente procedimiento, tomando en cuenta lo siguiente:
 - a) El ingreso a zona primaria es el ingreso de la mercancía a los CETICOS, ZEEDEPUNO o ZOFRATACNA, en cuyo caso no se requiere que la Administración de éstos consigne la información del control de embarque (casilla 12 de la DUA).
 - b) Si la DUA es asignada a canal rojo, el reconocimiento físico se efectúa considerando lo establecido en el artículo 4º del Decreto Supremo N° 023-96-ITINCI, así como lo señalado en el cuarto párrafo del artículo 22º del Decreto Supremo N° 011-2002-MINCETUR, y de preferencia se realiza conjuntamente con el personal de la Administración de CETICOS, ZEEDEPUNO o ZOFRATACNA.
 - c) El plazo para la regularización del régimen, mediante la presentación de la DUA, se computa a partir de la fecha de ingreso de la mercancía a los CETICOS, ZEEDEPUNO o ZOFRATACNA señalada en la casilla 11 de la DUA.
 - d) Cuando no se cuente con el documento de transporte, se presenta una Declaración Jurada manifestando la forma en que se realiza el transporte.

Exportación bajo contratos de colaboración empresarial

8. En las sociedades irregulares; comunidad de bienes; joint ventures, consorcios y demás contratos de colaboración empresarial que no llevan contabilidad en forma independiente, la exportación la realiza el operador, el cual se constituye en el exportador y efectúa los despachos de exportación con una sola DUA.
9. El despachador de aduana transmite en el campo CENDOIMP del archivo de transferencia de datos generales (ADUAHDR1) de la base de datos de la DUA, el código 02 que debe estar consignado en la casilla tipo de despacho de la DUA. Asimismo, transmite la información del Anexo 3, Relación Consolidada del Porcentaje de Participación (contratos de colaboración empresarial).
10. La información referida en el Anexo 3 debe contener los siguientes datos: número de RUC, razón social de la empresa y porcentaje de participación según el contrato de colaboración empresarial, así como el monto del valor FOB correspondiente.
11. En la presentación documentaria, el despachador de aduana presenta la relación consolidada del porcentaje de participación, conjuntamente con la copia del respectivo contrato de colaboración empresarial.

Embarques parciales.

12. El despachador de aduana en la transmisión de datos para la numeración de la DUA con embarques parciales (tipo de despacho 03 ó 04), debe tener en cuenta lo siguiente:

- a. Debe declararse la totalidad de las mercancías a ser embarcadas dentro del plazo de los treinta (30) días calendario.
- b. Las mercancías de cada embarque parcial deben declararse en tantas series como sean necesarias, consignando en la casilla 7.7 de cada serie, la fecha probable de embarque.
- c. Una misma serie no puede amparar mercancías correspondientes de distintos embarques parciales.
- d. La fecha del último embarque no debe exceder a los treinta (30) días calendario contados a partir de día siguiente de la numeración.

13. El depósito temporal debe transmitir la recepción de las mercancías indicando las series al que corresponda cada embarque parcial. Para aquellas mercancías comprendidas en el numeral 33 de la Sección VI del presente procedimiento, el exportador bajo su responsabilidad, a través del despachador de aduana, transmite la información relativa de la mercancía que se encuentra expedita para su embarque.

14. El depósito temporal transmite dicha información luego de concluida la recepción total de la carga a embarcarse parcialmente, para que la Administración Aduanera retorne el número asignado a la recepción asociado a la DUA y serie, según corresponda.

15. El depósito temporal, concluida la recepción total de la mercancía, debe llevar un registro electrónico en el cual consigna la fecha y hora del ingreso total de la mercancía correspondiente al embarque parcial así como la fecha, hora y nombre del despachador de aduana que presentó la DUA.

Posteriormente, transmite la información de la mercancía recibida a la intendencia de aduana respectiva y dentro del plazo señalado en el literal a) del numeral 36 de la Sección VI del presente procedimiento. Dicha transmisión debe contener los siguientes datos:

- a) Número de la DUA y serie asociada cuando corresponda,
- b) Número del documento de recepción del almacén,
- c) RUC del exportador,
- d) Descripción genérica de la mercancía,
- e) Cantidad total de bultos,
- f) Peso bruto total,
- g) Marca y número de contenedor, y
- h) Número del precinto de seguridad, de corresponder.

Esta información también puede registrarse a través del portal de la SUNAT.

16. La información transmitida por el depósito temporal o el despachador de aduana según corresponda, referida a la recepción de la mercancía, es validada por el SIGAD. De resultar conforme, el SIGAD asigna el canal de control rojo; caso contrario, se comunica por el mismo medio al depósito temporal

o al despachador de aduana para las correcciones pertinentes.

17. Una vez asignado el canal de control por el SIGAD, el personal encargado del depósito temporal debe estampar el sello de admitido o ingresado en la casilla 13 de la DUA, como constancia de ingreso a dichos recintos, consignando adicionalmente la cantidad de bultos y peso de la mercancía recibida; otorgando su visado por la veracidad de la información que suscribe. Para el caso de mercancías transportadas en contenedores, debe consignar el número y marca del contenedor y el número de los precintos de seguridad en la casilla 9 de la DUA. Asimismo consigna el canal de control en la casilla 7.38.

Para aquellas mercancías comprendidas en el numeral 33 de la Sección VI, el llenado de la casilla 13 de la DUA (cantidad de bultos, peso de la mercancía y firma), está a cargo del exportador o su representante legal.

18. La conformidad otorgada por el SIGAD a la transmisión de los datos de la recepción de la mercancía efectuada por el depósito temporal o despachador de aduana según corresponda, es comunicada al depósito temporal y/o despachador de aduana, información que debe estar disponible en el portal de la SUNAT.

19. El control de embarque de la mercancía se realiza siguiendo los procesos señalados en los numerales 42 al 51 del literal A) de la Sección VII del presente procedimiento.

20. La regularización de la DUA se realiza dentro del plazo de treinta (30) días calendario contados a partir del día siguiente de la fecha de término del último embarque parcial, siguiendo lo señalado en los numerales 58 al 64 del literal A) de la Sección VII del presente procedimiento.

21. El despachador de aduana puede rectificar vía electrónica la información de la DUA con embarque parcial hasta antes de la transmisión de la recepción por el depósito temporal o el despachador de aduana en los casos de embarques desde el local designado por el exportador, solo respecto a la series correspondientes al parcial a embarcarse.

Operación SWAP

22. El plazo que debe mediar entre la operación SWAP y la exportación del bien, como producto terminado, no debe ser mayor de sesenta (60) días hábiles, contados a partir de la fecha de la operación consignada en la constancia de ejecución del SWAP, emitida por el banco local interviniente. en caso la exportación se realice fuera del plazo antes señalado, el pago de los impuestos internos corresponderá al sujeto responsable de la exportación del producto terminado.

23. El valor FOB total a declarar es el valor del oro más el valor agregado, y se obtiene de la siguiente forma:

a) Valor del oro.- es el valor consignado en la Constancia de Ejecución del SWAP, donde figura el monto exacto de onzas troy de oro fino valoradas según la cotización internacional en la fecha de la operación SWAP.

b) Valor agregado.- es el valor que se obtiene de la factura emitida por la empresa que transforma el oro refinado y exporta los productos de joyería.

24. Cuando la empresa de joyería solicite acogerse a algún beneficio para la exportación, previamente al valor FOB declarado en la DUA se debe deducir el valor del oro.

25. El despachador de aduana, durante la transmisión de la DUA, debe indicar el código "1" en el archivo de transferencia de datos de detalle (ADUADET1) en el campo TRAT_PREFE, por cada serie que se refiera a la exportación generada bajo modalidad SWAP, la cual no debe diferir de los datos transmitidos en la regularización.
26. Además de los documentos requeridos para el régimen de exportación, el exportador debe presentar lo siguiente:
- Constancia de Ejecución del SWAP.
 - Copia de la resolución de prórroga del plazo señalado en el numeral 10 de la sección VI del presente procedimiento, de corresponder.
 - Factura de la empresa de joyería, donde se indica que el único valor que se declara es el agregado; vale decir la mano de obra, y que el oro es de propiedad del cliente del exterior a quién se exporta, en mérito a la operación SWAP efectuada.
 - Copias de las facturas de los productores locales de oro. En este caso, el exportador debe adjuntar a la DUA una lista consolidada con el nombre de los productores locales de oro, la que debe coincidir con el detalle consignado en el acta de entrega.
 - Cuadro de Insumo-Producto, en el cual se detalla las características del producto terminado que se exporte, así como el control de salidas de la cantidad utilizada de la operación SWAP, según Anexo 4. Cuando la DUA contenga varias operaciones SWAP, corresponde presentar un Cuadro Insumo-Producto por cada operación.
 - Declaración Jurada indicando el número de la Constancia de Ejecución del SWAP y los despachos de exportación efectuados hasta la fecha por cada SWAP, así como el número de la DUA de exportación, fecha, cantidad exportada, cantidad utilizada y el saldo de la Constancia de Ejecución del SWAP.
27. La mercancía resultante de una operación SWAP puede ser embarcada en varios envíos, con distintas DUAs, dentro del plazo de vigencia que establece el numeral 10 de la sección VI del presente procedimiento, los cuales para efectos de control, deben realizarse por una misma Intendencia de aduana.
28. Una DUA puede contener varias operaciones SWAP, las cuales tienen que estar identificadas por el número de la constancia de ejecución del SWAP en cada serie.
29. La intendencia de aduana debe llevar un archivo de los cuadros de insumo-producto por constancia de ejecución del SWAP, los cuales deben ser remitidos mensualmente a la Gerencia de Programación y Gestión de Fiscalización de la Intendencia Nacional de Cumplimiento Tributario.
30. Por causal de fuerza mayor contemplada en el código civil debidamente acreditada, el exportador del producto terminado puede solicitar la prórroga del plazo señalado en el numeral 10 de la Sección VI del presente procedimiento para exportar el producto terminado, antes del vencimiento del plazo inicialmente establecido, por el período que dure la causal. Para tal efecto, el interesado debe presentar una solicitud sustentada ante la intendencia de aduana en donde se realizan las exportaciones la que, previa evaluación, emite la resolución respectiva.
- Dicho plazo puede ser ampliado hasta por sesenta (60) días hábiles adicionales.
- Exportación definitiva de bienes a empresas que presten el servicio de transporte internacional.**
- El vendedor solicita a través de un despachador de aduana, el régimen de exportación para el embarque de los bienes comprendidos en el Anexo 1.
 - El despachador de aduana en la transmisión de datos para la numeración de la DUA debe identificar este tratamiento con el código "02" ó "04" según corresponda en el campo "tipo de despacho" del archivo ADUAHDR1 y en la casilla "tipo de despacho" de la DUA.
 - Cuando el embarque corresponda a más de un tipo de bien, pueden agruparse según la codificación del Anexo 1 y declararse en una sola serie de la DUA, consignando la subpartida nacional correspondiente al bien de mayor valor. Asimismo, se debe indicar en la casilla "descripción de mercancía" de cada serie el referido código.
 - Los bienes señalados en el Anexo 1 sometidos a este tratamiento están exceptuados de ingresar a un depósito temporal, y de la presentación del documento de transporte.
 - Los bienes deben ingresar a la zona de embarque para su recepción por el funcionario aduanero designado, quien consigna la fecha y la hora de ingreso y en señal de conformidad firma y sella en la casilla 11 de la DUA.
- En el caso de combustible y alimentos preparados para consumo directo, el proceso de despacho seguirá el trámite señalado para el embarque directo desde el local designado por el exportador (transmisión de la solicitud de embarque directo y recepción de la mercancía). En la regularización de la DUA de embarque de combustible deben transmitir el documento digitalizado del recibo bunker en el embarque vía marítima o la orden de entrega en la vía aérea, en reemplazo del documento de transporte.
- Concluida la recepción el funcionario aduanero designado accede a la opción del modulo del régimen de exportación en el SIGAD cambio / asignación de canal / DUA provisional, a efectos de obtener el canal de control y en el caso de resultar canal rojo el funcionario aduanero que debe realizar el reconocimiento físico y de resultar canal naranja automáticamente está autorizado a embarcar.
 - La recepción de la mercancía en la zona de embarque, la asignación del canal de control y el reconocimiento físico la debe realizar el funcionario aduanero las veinticuatro (24) horas del día, debiendo dar cuenta al área que administra el régimen el primer día útil siguiente a la fecha del control.
 - En la presentación de la DUA para la recepción de la mercancía, asignación del canal de control y reconocimiento físico, el vendedor o despachador de aduana, debe presentar la respectiva factura, y en el caso de mercancías perecibles puede adjuntar provisionalmente la guía de remisión.
 - El reconocimiento físico se realiza conforme a lo indicado en los numerales 28 al 41 del literal A) de la Sección VII del presente procedimiento.
 - La regularización del régimen se realiza de acuerdo a lo establecido en los numerales 58 al 64 del literal A) de la Sección VII del presente procedimiento.

VIII. FLUJOGRAMA

PROCESO DE EXPORTACION DEFINITIVA

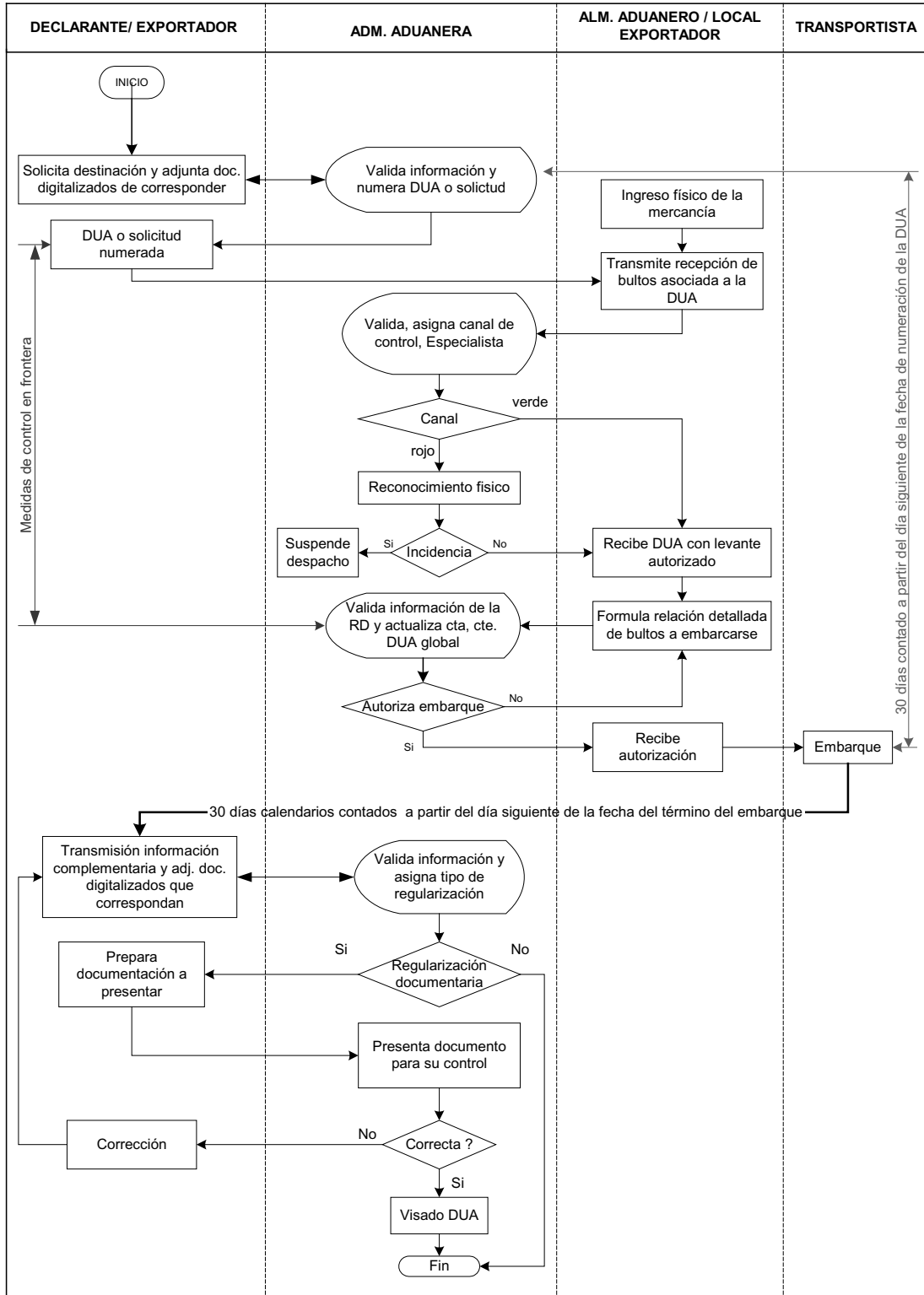

IX. INFRACCIONES, SANCIONES Y DELITOS

Es aplicable lo dispuesto en la Ley General de Aduanas aprobada mediante el Decreto Legislativo N° 1053, su Tabla de Sanciones aprobada mediante el Decreto Supremo N° 031-2009-EF, la Ley de Delitos Aduaneros aprobada mediante la Ley N° 28008, su Reglamento aprobado mediante Decreto Supremo N° 121-2003-EF y otras normas aplicables.

X. REGISTROS

- Declaraciones Únicas de Aduanas numeradas
Código : RC-01-INTA-PG.02
Tipo de Almacenamiento : Electrónico.
Tiempo de conservación : Permanente
Ubicación: SIGAD
Responsable: INSI, INTA e Intendencia de Aduana Operativa
- Declaraciones Únicas de Aduanas regularizadas.
Código : RC-02-INTA-PG.02
Tipo de Almacenamiento : Electrónico.
Tiempo de conservación : Permanente
Ubicación: SIGAD
Responsable: INSI, INTA e Intendencia de Aduana Operativa
- Declaraciones Únicas de Aduanas asignadas a canal rojo.
Código : RC-03-INTA-PG.02
Tipo de Almacenamiento : Electrónico.
Tiempo de conservación : Permanente
Ubicación: SIGAD
Responsable: INSI, INTA e Intendencia de Aduana Operativa
- Declaraciones Únicas de Aduanas asignadas a canal naranja.
Código : RC-04-INTA-PG.02
Tipo de Almacenamiento : Electrónico.
Tiempo de conservación : Permanente
Ubicación: SIGAD
Responsable: INSI, INTA e Intendencia de Aduana Operativa
- Declaraciones Únicas de Aduanas asignadas a canal rojo con incidencia por Despachador de Aduana.
Código : RC-05-INTA-PG.02
Tipo de Almacenamiento : Electrónico.
Tiempo de conservación : Permanente
Ubicación: SIGAD
Responsable: INSI, INTA e Intendencia de Aduana Operativa
- Declaraciones Únicas de Aduanas que han sido solicitadas se deje sin efecto, indicando los motivos y el tipo de asignación.
Código : RC-06-INTA-PG.02
Tipo de Almacenamiento : Electrónico.
Tiempo de conservación : Permanente
Ubicación: SIGAD
Responsable: INSI, INTA e Intendencia de Aduana Operativa
- Declaraciones Únicas de Aduanas rechazadas en la revisión documentaria (identificar casillas de la DUA).
Código : RC-07-INTA-PG.02
Tipo de Almacenamiento : Electrónico.
Tiempo de conservación : Permanente
Ubicación: SIGAD
Responsable: INSI, INTA e Intendencia de Aduana Operativa
- Declaraciones Únicas de Aduanas que se acogen al SWAP.
Código : RC-08-INTA-PG.02
Tipo de Almacenamiento : Electrónico.
Tiempo de conservación : Permanente
Ubicación: SIGAD

Responsable: INSI, INTA e Intendencia de Aduana Operativa

- Declaraciones Únicas de Aduanas con mercancía embarcada, pendientes de regularización.
Código : RC-09-INTA-PG.02
Tipo de Almacenamiento : Electrónico.
Tiempo de conservación : Permanente
Ubicación: SIGAD
Responsable: INSI, INTA e Intendencia de Aduana Operativa
- Relación de Declaraciones Únicas de Aduanas reconocidas físicamente en el local del exportador o en los locales designados por éste.
Código : RC-10-INTA-PG.02
Tipo de Almacenamiento : Electrónico.
Tiempo de conservación : Permanente
Ubicación: SIGAD
Responsable: INSI, INTA e Intendencia de Aduana Operativa
- Relación detallada de Declaraciones Únicas de Aduanas con régimen de aplicación 12.
Código : RC-11-INTA-PG.02
Tipo de Almacenamiento : Electrónico.
Tiempo de conservación : Permanente
Ubicación: SIGAD
Responsable: INSI, INTA e Intendencia de Aduana Operativa
- Relación detallada de Declaraciones Únicas de Aduanas con régimen de aplicación 13.
Código : RC-12-INTA-PG.02
Tipo de Almacenamiento : Electrónico.
Tiempo de conservación : Permanente
Ubicación: SIGAD
Responsable: INSI, INTA e Intendencia de Aduana Operativa
- Relación detallada de Declaraciones Únicas de Aduanas con régimen precedente de Admisión Temporal para Reexportación en el Mismo Estado.
Código : RC-13-INTA-PG.02
Tipo de Almacenamiento : Electrónico.
Tiempo de conservación : Permanente
Ubicación: SIGAD
Responsable: INSI, INTA e Intendencia de Aduana Operativa
- Relación detallada de Declaraciones Únicas de Aduanas con régimen precedente de Admisión Temporal para Perfeccionamiento Activo.
Código : RC-14-INTA-PG.02
Tipo de Almacenamiento : Electrónico.
Tiempo de conservación : Permanente
Ubicación: SIGAD
Responsable: INSI, INTA e Intendencia de Aduana Operativa

XI. DEFINICIONES Y ABREVIATURAS

DUA: Formato "Declaración Única de Aduanas"

DS: Formato "Declaración Simplificada"

SWAP DE ORO: Operación de canje de oro local por oro extranjero equivalente, mediante la cual un banco del Sistema Financiero Nacional recibe oro en custodia para transferirlo posteriormente (mediante una operación SWAP) a un fabricante nacional de joyerías, el cual realiza una transformación del producto para su posterior exportación.

FECHA DEL TÉRMINO DEL EMBARQUE: Es aquella en la que se embarca el último bulto al medio de transporte.

MERCANCIA PERECIBLE: Aquella mercancía cuyas condiciones óptimas son poco durables para su consumo, tales como los alimentos, suplementos alimenticios, medicamentos, etc

ANEXOS

1. Lista de bienes, cuya venta a las empresas de transporte internacional de carga y/o pasajeros se consideran como una operación de exportación de acuerdo con el artículo 2° de la Ley N° 28462
2. Relación consolidada de productores.
3. Relación consolidada del porcentaje de participación (contratos de colaboración empresarial).
4. Cuadro de Insumo-Producto SWAP.

ANEXO 1

LISTA DE BIENES, CUYA VENTA A LAS EMPRESAS DE TRANSPORTE INTERNACIONAL DE CARGA Y/O PASAJEROS SE CONSIDERA COMO UNA OPERACIÓN DE EXPORTACIÓN, DE ACUERDO CON EL ARTÍCULO 2° DE LA LEY N° 28462, APROBADO CON DECRETO SUPREMO N° 007-2005-EF, PUBLICADO EN EL DIARIO OFICIAL EL PERUANO EL 25.01.2005.

1. Productos alimenticios, bebidas y tabaco para consumo de pasajeros y/o tripulación.
2. Medicamentos, equipos e instrumental médico para consumo y uso de pasajeros y/o tripulación.
3. Prendas de vestir, calzado y útiles de tocador y aseo para uso de pasajeros y/o tripulación.
4. Utensilios de comedor y cocina.
5. Equipos de comunicación y telecomunicación.
6. Equipos de rastreo y sus repuestos.
7. Combustibles y lubricantes.
8. Equipos, piezas, partes y repuestos para el funcionamiento y mantenimiento de las naves y/o aeronaves.
9. Equipos, piezas y material informático.
10. Equipos y materiales de seguridad.
11. Documentación y publicaciones diversas, artículos de escritorio y de equipos.
12. Insumos y artículos diversos para el funcionamiento y mantenimiento de los equipos de las naves y/o aeronaves.

Anexo 2

RELACIÓN CONSOLIDADA DE PRODUCTORES

N° DUA.....

REGISTRO DE ADUANA

N°	N° FACTURA	R.U.C. PRODUCTOR- EXPORTADOR	MONTO VALOR FOB	N° Serie

MONTO TOTAL FOB DUA

Si a un productor - exportador le corresponde más de una serie de exportación, debe desagregar el monto del valor FOB de su factura por cada serie.

Anexo 3

**RELACIÓN CONSOLIDADA DEL PORCENTAJE DE PARTICIPACIÓN
(contratos de colaboración empresarial)**

Nº DUA.....

REGISTRO DE ADUANA

Nº	R.U.C. PARTICIPANTE	RAZÓN SOCIAL	% PARTICIPACIÓN	MONTO VALOR FOB

100%

MONTO TOTAL FOB DUA

**ANEXO 4
CUADRO DE INSUMO-PRODUCTO
SWAP**

RAZON SOCIAL (JOYERO):			RUC Nº:		DUA Nº		DUA Nº			FECHA DE EMBARQUE:			
DIRECCION DE ALMACENES:													
CONSTANCIA DE EJECUCIÓN Nº:				CANTIDAD INGRESADA:		BANCO EMISOR:		FECHA DE OPERACIÓN:					
MERCANCIAS SUJETAS A OPERACIÓN SWAP			PRODUCTO TERMINADO A EXPORTAR			COEFICIENTES DE INSUMO PRODUCTO							
1. PARTIDA ARANCELARIA (NANDINA) Y DESCRIPCIÓN DE LA MERCANCIA	2. UNIDAD DE MEDIDA	3. Nº SERIE DAM	4. PARTIDA ARANCELARIA (NANDINA) Y DESCRIPCIÓN DEL PRODUCTO	5. UNIDAD DE MEDIDA	6. CANTIDAD EXPORTADA	7. COEFICIENTE	8. EXCED. SIN VICOMER:		9. EXCEDENTE CON VALOR COMERCIAL			10. CANTIDAD UTILIZADA SWAP EXPRESADA EN:	
							MERMA	DESPERD	RESIDUOS	DESPERDICIOS	SUBPROD.	UNIDADES	US\$
TOTAL													

NOTA :
1.- TODOS LOS CASILLEROS DE ESTE FORMULARIO DEBERAN LLENARSE OBLIGATORIAMENTE
2.- CUANDO UN INSUMO SE UTILICE EN LA PRODUCCION O ELABORACION DE MAS DE UN PRODUCTO A EXPORTAR SOLO SERA NECESARIO INDICAR LA DESCRIPCION DE LA MERCANCIA EN EL PRIMER CASILLERO. CONSIGNANDOSE EN LOS SIGUIENTES LA PALABRA "IDEM".

LA PRESENTE INFORMACION TIENE CARACTER DE DECLARACION JURADA

NOMBRE, FIRMA Y SELLO DEL EXPORTADOR